

panorapresse.ouest-france.fr

Le lycée de Saint-Valery-en-Caux ouvrira trois classes et une nouvelle section en septembre 2026

4-5 minutes



Le proviseur du lycée de la côte d'Albâtre, Vincent Hénaut a reçu [Bertrand Deniaud](#), vice-président de la Région en charge des lycées et l'éducation et Agnès Laloï conseillère régionale. | Paris Normandie

Si la démographie scolaire est en baisse en [Seine-Maritime](#), elle ne touche pas le lycée de la côte d'Albâtre, au contraire. Pour la rentrée de septembre 2026, un nouveau pôle scientifique devra être aménagé.

Avec 486 élèves scolarisés en septembre 2025 et déjà 510 attendus en septembre 2026 pour la prochaine rentrée scolaire. « C'est un établissement qui va bien de mon point de vue, entame Vincent Hénaut, proviseur depuis deux ans au lycée de la côte d'Albâtre. Avec des indicateurs de performance plus que satisfaisants. Nous avons eu 100 % de réussite au bac l'an dernier et nous avons doublé le nombre d'élèves admis en classes prépas ».

Même s'il relativise ensuite cette progression, au regard de la faiblesse de l'effectif concerné, sur un lycée de petite taille, « nous sommes passés de cinq à dix élèves admis », Vincent Hénaut savoure néanmoins la réussite de ses élèves, et salue au passage la très bonne ambiance de ce « lycée de territoire » qui a su développer des relations régulières avec les collèges de secteur pour se faire connaître.

Devant les élus de la Région, de la Ville de Saint-Valery-en-Caux et de la communauté de communes de la côte d'Albâtre, il précise que le lycée va ouvrir trois nouvelles classes à la rentrée scolaire de septembre 2026 (il y avait déjà eu une ouverture en Seconde en septembre 2025) et passera à 17 divisions. « Peut-être même 18, en fonction des arrivées des élèves en Seconde et

avec l'ouverture d'une nouvelle classe de Première STI2D (sciences et technologies de l'industrie et du développement durable) ».

Cette nouvelle section confirme en tout cas la vocation scientifique du lycée de la côte d'Albâtre où les élèves cultivent, grâce à une équipe pédagogique dynamique, leur appétence pour les sciences appliquées. « Cet établissement-là, d'ici dix ans pourrait ouvrir une classe post-bac » envisage même le proviseur, en se projetant sur le long terme.

Le mercredi après-midi off, c'est fini !

Mais ces nouvelles classes et cette nouvelle filière, pour la rentrée de septembre 2026 nécessitent de dégager une enveloppe d'investissements et de repenser l'organisation de l'établissement. Pour l'ouverture de la Première STI2D, 30 000 euros sont nécessaires pour équiper une deuxième salle dédiée au pôle sciences avec des ordinateurs et une imprimante 3D par exemple.

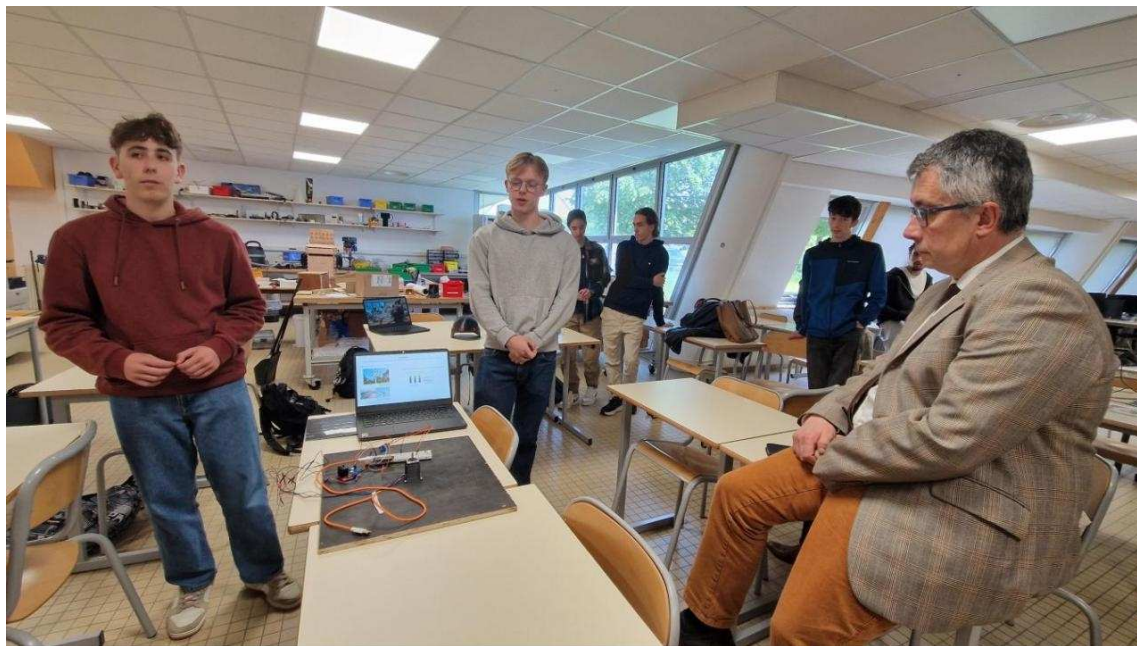

[Bertrand Deniaud](#) vice-président de la Région écoute l'exposé d'un élève qui présente son projet de Sciences de l'ingénieur. | Paris Normandie

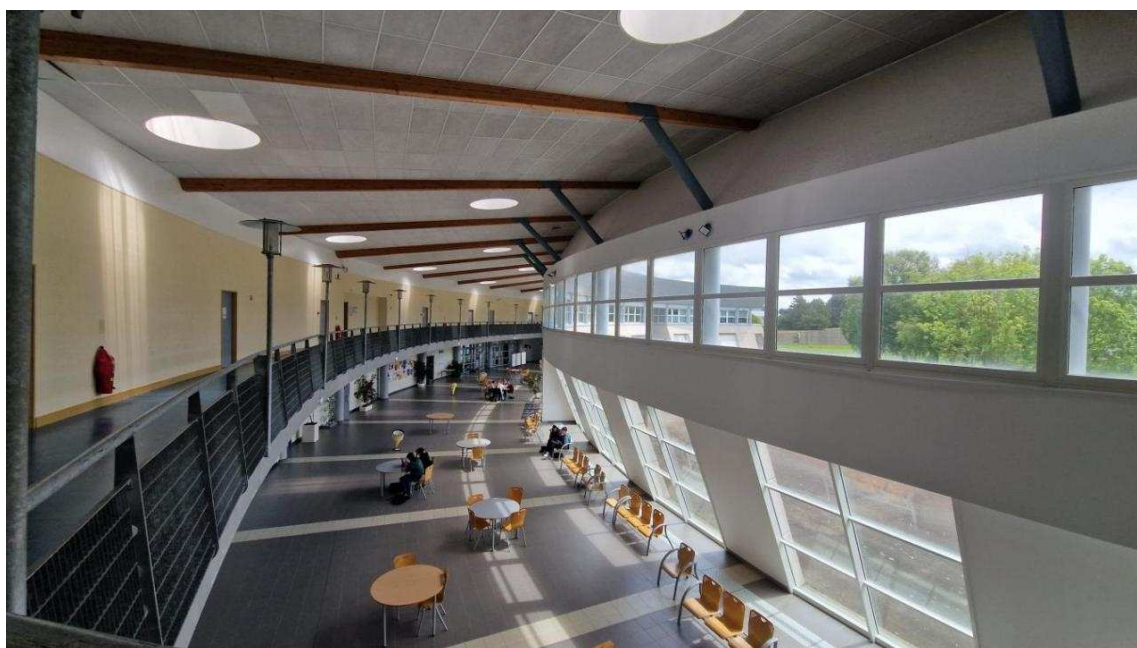

Le lycée de la côte d'Albâtre a été construit il y a 35 ans à [Saint-Valery-en-Caux](#). | Paris Normandie





Vincent Hénaut est le proviseur du lycée de la côte d'Albâtre depuis 2024. | Paris Normandie

Une somme à dégager en partie du budget de fonctionnement de l'établissement, ou en faisant appel au mécénat privé. Car il n'y aura pas de rallonge budgétaire. « L'argent qu'on ne mettra pas dans les flux énergétiques, on peut effectivement le mettre ailleurs », commente simplement [Bertrand Deniaud](#), vice-président de la Région en charge des lycées et de l'éducation.

Il y aura cours jusqu'à 16h30 le mercredi après-midi et pour tout le monde.

Enfin, faute de salles de sciences en nombre suffisant (les salles de travaux pratiques sont limitées à 20 places), « il va falloir ouvrir l'établissement une demi-journée supplémentaire. Il y aura cours jusqu'à 16h30 le mercredi après-midi et pour tout le monde, indique Vincent Hénaut, afin d'organiser une seule tournée de ramassage scolaire, en fin de journée. La demande a été formulée à la Région dès novembre 2025 ; la réponse est attendue dans les prochaines semaines pour la bonne organisation de la rentrée de septembre.